

OUVERTURE D'UN CENTRE DU SOMMEIL SUR LE SITE DU BLANC

Depuis avril 2023
le Dr DEZAUNAY et son équipe
ont développé un centre du
sommeil sur le site du Blanc.



Problématiques de
santé bénéficiant d'un
accompagnement au sein
du centre de sommeil

- Le syndrome d'apnées hypopnées obstructives du sommeil
- Les troubles qualitatifs du sommeil et de l'éveil

- Une offre de soins renforcée pour répondre aux besoins de la population du territoire concernant le dépistage et l'accompagnement des pathologies du sommeil.
- 2 chambres de type «laboratoire du sommeil» polysomnographiques avec enregistrement vidéo.
- Par la suite, réalisation de tests de vigilance (tests de maintien de l'éveil, tests itératifs de la latence d'endormissement).

Indications (liste non exhaustive)

- Bilan d'une asthénie sans étiologie
- Somnolence diurne pathologique
- Anomalies respiratoires nocturnes (pauses, étouffements, ronflements)
- Evaluation des facteurs de risque cardiovasculaire, HTA mal contrôlée, douleurs thoraciques atypiques
- Céphalées matinales, troubles cognitifs
- Prise de poids inexpliquée ou difficulté à la perte de poids
- Réévaluation d'un syndrome d'apnées hypopnées obstructives du sommeil connu
- Mouvements nocturnes anormaux
- Multiples réveils nocturnes

Prise de rendez-vous et programmation d'hospitalisation → Centre hospitalier LE BLANC - Consultations externes de Médecine : Médecine du Sommeil
Téléphone : 02 54 28 28 60 (secrétariat du service de médecine)
Horaires d'ouverture du secrétariat: du lundi au vendredi de 9h00 à 17h00

LE NOUVEAU PROJET D'ÉTABLISSEMENT SECTEUR MÉDICO - SOCIAL DU SITE DU BLANC 2023 - 2027



EHPAD La Cubissole site du Blanc

Les professionnels des EHPAD et de l'USLD du CH Châteauroux-Le Blanc site du Blanc, à la suite d'un travail important de réflexion, de recueil et de concertation sur les besoins en accompagnement des résidents, de leurs proches et des professionnels viennent de terminer l'écriture du projet qui va les guider pour développer, pendant les cinq années à venir, le cadre de l'accompagnement bienveillant du résident.

Il s'articule autour de 4 volets :

- Un hébergement collectif adapté au grand âge
- Un projet d'accompagnement personnalisé
- Un projet de soins
- Vie et santé au travail

Et de 4 valeurs socles, le respect, l'empathie, l'équité et la solidarité. Il se décline en 20 fiches projets. Validé en premier lieu par le Conseil de Vie Sociale en décembre 2022 il a été présenté, au Conseil de surveillance, au Directoire et à la CME du Centre Hospitalier Châteauroux - Le Blanc.

HOSPITALISATION DE SEMAINE EN CHIRURGIE

Afin de mieux répondre aux besoins réels des patients et du personnel, les séjours peuvent se dérouler désormais en hospitalisation conventionnelle, en chirurgie ambulatoire ou en hospitalisation de semaine en fonction de l'intervention et de l'état de santé du patient. En effet, le pôle chirurgical a ouvert les portes de son hospitalisation de semaine le 6 mars 2023 pour un fonctionnement du lundi au vendredi. Elle est localisée au premier étage du pavillon 6 avec une capacité de 14 lits (10 chambres seules et 2 chambres doubles). Elle regroupe les spécialités chirurgicales suivantes : chirurgie digestive, chirurgie urologique, chirurgie orthopédique, chirurgie vasculaire et chirurgie ORL et CCF. En s'adaptant aux évolutions, cette unité permet de réduire les durées de séjour, s'associe à la programmation de l'activité chirurgicale et ainsi consent au développement de la prise en charge. Elle permet de répondre aux objectifs d'amélioration de la qualité des soins, de qualité de l'accueil et d'amélioration des conditions de vie au travail des personnels. Elle accueille tous les patients relevant d'une hospitalisation de semaine pour une durée égale ou inférieure à cinq jours et quatre nuits. C'est une activité polyvalente, uniquement chirurgicale, avec des patients bénéficiant des chirurgies réglées. Une solution de rapatriement sur l'hospitalisation classique au pavillon 8 est prévue le weekend si l'état du patient ne permet pas sa sortie le vendredi soir.



PEIX Antony AS,
CHARBONNIER Line ASHQ
MEVEL Beline IDE

DÉBUT DES TRAVAUX DE TERRASSEMENT POUR DEUX NOUVEAUX PLATEAUX TECHNIQUES PERMETTANT D'AMÉLIORER L'ACCÈS AUX SOINS DES INDIENS

L'IRM sur le site du Blanc : fin des travaux juin 2024.



Construction par le Centre hospitalier du centre de radiothérapie pour le Centre d'oncologie et de radiothérapie St Jean de St DOULCHARD sur le site de Châteauroux : durée des travaux 15 mois.



SIGNATURE DU CONTRAT TERRITORIAL DE SANTE MENTALE DE L'INDRE



L'Indre dispose désormais d'un Contrat Territorial de Santé Mentale (CTSM). Mardi 24 janvier 2023, à Châteauroux, l'ARS Centre Val de Loire a signé, avec les acteurs du territoire, un contrat améliorant la prise en charge en santé mentale des Indriens, une démarche partenariale et structurante pour le département. Ce contrat vise à améliorer la prise en charge en santé mentale des Indriens, dans une démarche partenariale et structurante pour le département. Il définit les missions, les engagements, les moyens, les modalités de suivi et d'évaluation des acteurs pour mettre en œuvre le Projet Territorial de Santé Mentale (PTSM) de l'Indre, arrêté le 13 juillet 2021 par le Directeur Général de l'ARS.

Le PTSM est piloté par un Comité de pilotage, en étroite collaboration avec les partenaires de la Commission Spécialisée en Santé Mentale du Conseil Territorial de Santé (CTS) de l'Indre, qui a remis, l'après-midi même du 24 janvier 2023, un avis favorable en faveur du CTSM lors d'une réunion plénière.

Le PTSM se fonde sur un diagnostic territorial des ressources disponibles ou mobilisables ainsi que les points forts et les points faibles en matière de santé mentale. A partir de ce diagnostic, 2 enjeux ont été définis et sont partagés par les acteurs concernés :

- Rendre lisible l'offre existante dans l'Indre et permettre à chaque acteur de s'approprier les missions, ressources et limites de chaque dispositif.
- Consolider les parcours existant en diversifiant l'offre, complétant les manques et proposant des actions innovantes et répondant aux besoins du territoire.

Pour y répondre, 25 fiches « action » vont être ainsi déclinées d'ici 2026, dont certaines sont d'ores et déjà en cours de mises en œuvre, regroupées sous 3 thématiques et 12 sous thématiques.



HÔTEL HOSPITALIER : UN NOUVEAU SERVICE AU BÉNÉFICE DES PATIENTS DU CENTRE HOSPITALIER

Les décrets 2021-1114 du 25 août 2021 et 2022-555 du 14 avril 2022 encadrent l'utilisation de ce dispositif à destination des patients de tout âge (mineur ou majeur) et des femmes enceintes qui répondent à des critères non cumulatifs d'éloignement géographique, d'inadaptation temporaire du logement et d'isolement géographique ou social. Le dispositif permet de proposer, sur prescription médicale, la possibilité d'un hébergement temporaire non médicalisé à proximité du Centre hospitalier.

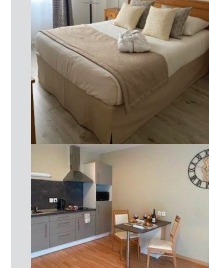

Pour exemple chambre Domitys, partenaire du Centre hospitalier

- Cet hébergement a pour objectifs d' :
- Eviter aux patients des trajets fréquents ou fatigants
 - Adapter le séjour hospitalier au temps strictement nécessaire
 - Limiter le recours aux transports sanitaires.

Le comité départemental de l'Indre de la Ligue contre le cancer a l'honneur de vous faire part de l'élection de son nouveau Président, le Dr François CHRISTIANN, lors du conseil d'administration du 14 avril 2023. Il succède au Dr Gilles BERNARD.



Dr CHRISTIANN François

Oncologue Médical, Chef de Service au Centre Hospitalier de CHÂTEAUROUX-LE BLANC, Chef du Pôle Ville-Hôpital, le Dr CHRISTIANN succède au Dr BERNARD, et devient le 6e Président du comité départemental de l'Indre de la Ligue contre le cancer. Le Dr BERNARD reste Président d'Honneur, représentant des malades. En activité quotidienne de soins hospitaliers, investi dans la recherche clinique dans son service, le Dr CHRISTIANN souhaite inscrire l'exercice de son mandat dans le soutien à la recherche fondamentale, l'accompagnement des personnes malades et leurs proches (y compris les enfants et les adolescents), et la sensibilisation à la prévention, la vaccination, et le dépistage. Alors que près de deux tiers des cancers guérissent, avec un objectif de retour à une vie la plus normale possible, une attention particulière sera portée à l'« après cancer ». Le Dr CHRISTIANN félicite chaleureusement le Dr BERNARD et l'équipe en place pour l'action menée jusqu'à aujourd'hui, et le remercie de sa présence à ses côtés au cours du mandat à venir. Il sait pouvoir compter sur toutes les énergies du collectif en place pour mener à bien de nouvelles actions, pour faire reculer cette maladie et ses conséquences.

Centre Hospitalier de CHÂTEAUROUX-LE BLANC

Site de Châteauroux
216, avenue de Verdun • 36000 CHÂTEAUROUX
☎ 02 54 29 60 00
🌐 www.ch-chateauroux-leblanc.fr
📧 @CHChateaurouxLB

Site Le Blanc
5, rue Pierre Milon -36300 LE BLANC
☎ 02 54 28 28 25
🌐 www.ch-chateauroux-leblanc.fr
📧 @CHChateaurouxLB

CONTACTS

Mme Sandrine ALNO
Secrétaire Générale du GHT -
Relation Ville/Hopital - Communication
Direction Générale
☎ 02 54 29 60 25
ou par mail : sandrine.alno@ch-chateauroux.fr



La Lettre Médicale

N°10 - Juillet 2023



Evelyne POUPET
Directrice du Centre Hospitalier



Dr Gilbert MEKONDJI
Président CME

Edito

Chers Docteurs,
Chers collègues,
Mesdames,
Messieurs,

10^{ème} édition de la « Lettre Médicale » gazette conçue pour rapprocher les professionnels de santé exerçant en ville, de leur hôpital public de référence le CH Châteauroux-Le Blanc.

Alors que le système de santé français est en souffrance avec une mise à mal de l'offre et l'accès aux soins, le Centre hospitalier continue de développer et consolider ses liens avec l'ensemble des partenaires de santé du territoire, qu'ils interviennent en prévention, dans la prise en charge ou l'aval et l'accompagnement des parcours de soins, dans l'intérêt de la population indrienne.

Dans cette édition :

- Au niveau du Groupement Hospitalier de territoire, dont l'établissement de Châteauroux - Le Blanc est l'établissement support, la Commission Médicale de Groupement a été mise en place et les travaux d'écriture du nouveau Projet Médical et Soignant Partagé ont commencé, en lien avec les acteurs de ville, un focus est fait sur l'AVC parcours priorisé dans le Projet Médical et Soignant Partagé (PMSP).
- Le Centre hospitalier s'inscrit dans le Contrat Territorial de Santé Mentale et le dispositif de l'hôtel hospitalier.
- Le chef de service d'oncologie médicale élu nouveau président du comité départemental de la Ligue contre le cancer.

De nouveaux projets améliorant l'offre de soins sur le territoire sont lancés.

Dans cette édition :

- Sur le site du Blanc, ouverture du centre de sommeil et un nouveau projet d'établissement Médico-social.
- Début des travaux de deux nouveaux plateaux techniques :
 - sur le site du Blanc : l'IRM
 - sur le site de Châteauroux : le centre de radiothérapie.
- Ouverture du SSR de cardiologie.
- Lancement de l'hôpital de semaine en chirurgie.
- Et pour les personnes en situation de précarité ouverture de la Permanence d'Accès aux Soins de Santé mobile départementale (PASS mobile).

Nous vous souhaitons une très bonne lecture, un bel été et des congés reposants.

Evelyne POUPET

Dr Gilbert MEKONDJI

NOUVEAUX ARRIVANTS



SITE DE CHATEAUROUX

PÔLE VILLE-HÔPITAL

M. BENAÏSSA Djilali
Praticien associé
Oncologie médicale

M. MISCHIE Alexandru
Praticien contractuel
Cardiologie

M. GRINE Bilal
Praticien associé
Cardiologie

PÔLE MÉDICAL ET MÉDICO-TECHNIQUE

M. BOUSSAÏD Mohamed Taoufik
Praticien associé
Médecine interne

Mme HAMZAOUI Mouna
Praticien associé
Médecine interne

Mme DEUDJEU YOUMBISSIE Hermione
Praticien contractuel
Imagerie médicale

PÔLE FEMME-MÈRE-ENFANT

Mme ADDACI HAFIANE Nadi
Praticien associé
Parcours médecine générale

PÔLE DE PSYCHIATRIE

M. HMAHOUCHE Said
Praticien contractuel
Médecine somaticien en psychiatrie adulte

SITE DU BLANC

PÔLE SITE DU BLANC

Mme RHAIMA HAJJAJ Amel
Praticien associé
Médecine polyvalente

PÔLE ANESTHÉSIE RÉANIMATION- URGENCES

M. BEN OTHMANE El Moez
Praticien attaché associé
Accueil médecine d'urgence

M. JULES Jean Ader
Praticien attaché associé
Accueil médecine d'urgence

M. TOGUEM FOGUE Ernest
Praticien attaché associé
Accueil médecine d'urgence

M. MAAMAR Bessem
Praticien attaché associé
Accueil médecine d'urgence

Mme TALAVERA DEGLANE Patricia
Praticien contractuel
Réanimation polyvalente

M. YOUBI Houari
Praticien attaché associé
Anesthésie

Mme RAYAR Johanna Marie
Assistante spécialiste
Réanimation

M. HAZOUG Halim
Praticien associé
Réanimation

M. ALSAMARA Ayham
Praticien associé
SAU SMUR

M. CHEMIN Baptiste
Praticien contractuel
SAU SMUR

M. GRANJON Fabrice
Praticien contractuel
SAU SMUR

PÔLE CHIRURGICAL

M. ORTI SIMO Juan Carlos
Praticien contractuel
ORL-CCF et chirurgie dentaire

Mme KONKINOMAGOULOU Eléni
Praticien attaché associé
ORL-CCF et chirurgie dentaire

Mme OKEMBA NGALA Paule Gracia
Praticien associé
Urologie

M. HARINGANJI Déogratias Christian
Praticien contractuel
Urologie

M. HAMANI Méhdi
Praticien associé
Chirurgie viscérale

TÉMOIGNAGE DU DR ELMRAKI ABDELHAKIM, DR JUNIOR DANS LE SERVICE DE CHIRURGIE VASCULAIRE

« J'ai passé au total 18 mois en chirurgie vasculaire au CH de Châteauroux dont 6 mois en tant que docteur junior. L'équipe de chirurgie vasculaire et en particulier le Dr Vignes-Oudot ont su m'accompagner progressivement et efficacement vers l'autonomie. Je suis reconnaissant envers l'équipe de chirurgie vasculaire pour ce qu'ils m'ont apporté, j'étais le premier interne du service, le premier interne à être

revenu et le premier médecin junior. Je ne peux pas nier qu'il y avait quelques soucis en dehors du service mais les réactions du président de CME et de Madame POUPET, directrice de l'établissement, ont été rapides et efficaces, je les en remercie. Pour témoigner de ma gratitude, je reviendrai en tant qu'assistant spécialiste partagé avec le CHU de Tours. »

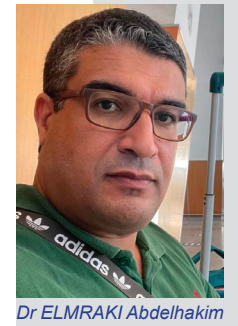

Dr ELMRAKI Abdelhakim

LA COMMISSION MEDICALE DE GROUPEMENT DE L'INDRE



Le président de la CMG, M. le Dr Michel HIRA

La Commission Médicale de Groupement (CMG), nouvelle instance médicale du Groupement Hospitalier de Territoire (GHT) de l'Indre, est installée depuis le 29 septembre 2022. Elle compte 54 membres dont 33 médecins des établissements du GHT ayant voix délibérative (33 titulaires + 17 suppléants). Le président de l'InterCPTS est invité permanent à la CMG. Les membres ont élu le 29 septembre 2022 :

- **Président de la CMG** : M. le Dr Michel HIRA, chef du pôle « anesthésie-réanimation-urgences » et chef de service de réanimation polyvalente du centre hospitalier de Châteauroux-Le Blanc, établissement support du GHT de l'Indre.
- **Vice-président de la CMG** : M. le Dr Saïd TAYAA, président de la Commission Médicale d'Etablissement (CME) du Centre Départemental Gériatrique de l'Indre (CDGI).

La CMG et la Commission des Soins Infirmiers, de Rééducation et Médico-Techniques (CSIRMT) de groupement portent l'écriture du nouveau Projet Médical et Soignant Partagé (PMSP 2) pour une mise en œuvre dans les 5 ans à venir. Ces deux instances médicale et soignante ont priorisé des filières et parcours de soins correspondant aux besoins de la population de l'Indre. Les travaux d'écriture vont se dérouler sur l'année 2023 en associant les professionnels de santé du territoire avec pour objectif une validation du PMSP 2 fin 2023.

DANS L'INDRE : TÉLÉ AVC 24/24H ET 7 JOURS/ 7 ENTRE LES URGENCES DE CHATEAUROUX ET LES NEUROLOGUES DU CHRU DE TOURS

Le 23 juin 2022 a vu le démarrage du projet régional de déploiement du Télé AVC entre le CH Châteauroux – Le Blanc, site de Châteauroux et le CHRU de Tours avec une nouvelle application plus fluide (ITIS/ IMADIS par la société DEEPLINK). Le déploiement du Télé AVC permet une connexion simultanée des médecins urgentistes et neurologues de Tours afin de renseigner la fiche AVC, de voir les images du scanner avec perfusion cérébrale ainsi que le CR des radiologues ou télé-radiologues, Le système dispose d'une visio-conférence intégrée afin de :

- poser le diagnostic,
- prendre une décision collégiale sur la prise en charge après une évaluation du bénéfice/ risque de la thrombolyse et thrombectomie
- décider du transfert vers Tours ou le maintien sur le CH de Châteauroux dans les 4 lits d'Unité de Soins Continus neuro-vasculaire dans le service Neuro- gériatrie, lits également utilisés pour les retours des patients indriens du CHRU de Tours pour la continuité de prise en charge.

TÉMOIGNAGES DES ACTEURS DU CHU DE TOURS :
« Avec cette solution, nous avons pu prendre en charge en télé-AVC plus de patients en 3 mois qu'en une année avec la précédente solution. Le télé-AVC by Deeplink Medical a permis de prendre en charge des patients qui auraient été hors délai s'ils avaient été dirigés à Tours directement».

Marion ANNAN, Coordinatrice régionale de la filière AVC à l'ARS Centre-Val de Loire, neurologue à Tours

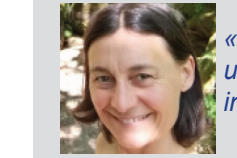

Dr Marie GAUDRON-ASSOR, responsable de l'Unité Neurovasculaire du CHRU de Tours

«De nombreuses fonctionnalités facilitant la coordination, et in fine, la prise en charge rapide des patients : une visualisation des images rapide et de qualité, un aspect visuel synthétique avec un accès à toutes les informations clés sur la même page, un accès plus rapide au compte-rendu délivré par le neurologue».

Dr Marie GAUDRON-ASSOR, responsable de l'Unité Neurovasculaire du CHRU de Tours

QUELQUES CHIFFRES :

- Du 23 juin 2022 au 31 Décembre 2022 :
 - 80 prises en charge pour avis neurologique sur suspicion AVC « précoces »
 - 22 transferts actés vers le CHRU de TOURS pour une prise en charge,
 - 13 thrombolyse initiées dans le service des urgences de CHATEAUROUX,
 - 7 thrombectomies effectuées au CHRU de TOURS.

- Du 1er janvier 2023 à juin 2023 :
 - 87 prises en charge
 - 16 transferts,
 - 6 thrombolyse,
 - 3 thrombectomies.

La filière AVC est un des parcours qui a été priorisé dans le cadre du nouveau Projet Médical et Soignant Partagé du GHT de l'Indre. Cette filière est en cours d'écriture sur l'année 2023 avec les différents acteurs, hospitaliers, ville, associations pour un parcours global optimal (prévention, prise en charge, aval et accompagnement).

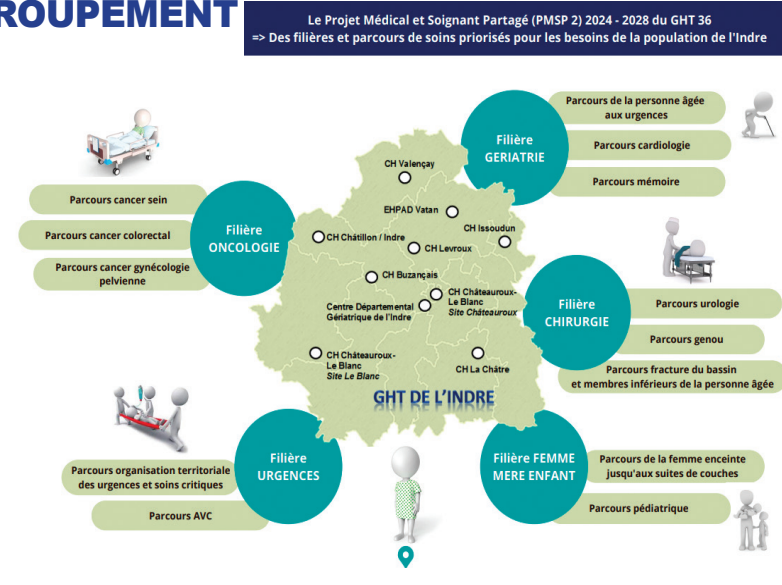

Le Projet Médical et Soignant Partagé (PMSP 2) 2024 - 2029 du GHT 36
Des filières et parcours de soins priorités pour les besoins de la population de l'Indre

DANS LE CADRE DE LA CONSTRUCTION DE CETTE FILIÈRE :
- Mise en place en octobre 2022, du PRADO AVC avec la CPAM de l'INDRE qui permet un retour à domicile avec suivi, et intégration des équipes du PRADO au staff pluridisciplinaire en service de neurologie
- Installation de permanences avec les bénévoles de l'association France AVC 36 dans le service de Neurologie afin de rencontrer les patients volontaires.



Animatrice de la filière AVC GHT :
Mme BOUAMAMA Patricia : patricia-bouamama@ch-chateauroux.fr

SUR LE CENTRE HOSPITALIER, DISPOSITIFS D'AIDE À L'ACCÈS AUX SOINS POUR LES PERSONNES EN SITUATION DE PRÉCARITÉ :

LA PERMANENCE D'ACCÈS AUX SOINS DE SANTÉ (PASS) DU CENTRE HOSPITALIER :
La Permanence d'Accès aux Soins de Santé est une activité hospitalière destinée aux personnes en situation de précarité pour leur permettre l'accès au système de santé. Elle ne se substitue pas au premier recours qui est la médecine de ville. Les missions de la PASS :

- accompagner les usagers dans les démarches nécessaires à la reconnaissance de leurs droits notamment auprès de l'assurance maladie.
- proposer une délivrance de médicaments sur présentation d'une prescription médicale valide et émanant de tout professionnel de santé, via la pharmacie du centre hospitalier en l'absence de couverture sociale
- offrir un accompagnement transitoire. A l'issue de la prise en charge ou une fois l'accompagnement réalisé, les personnes doivent être orientées vers les autres dispositifs de droit commun (médecine de ville notamment).
- Le profil type de l'utilisateur de la PASS est une personne en situation de précarité, qui a besoin de soins ambulatoires et qui ne peut y accéder pour diverses raisons :
- en raison de l'absence d'une couverture sociale ou de son incomplétude
- parce qu'il est dans l'impossibilité d'honorer les frais du reste à charge
- pour d'autres raisons : personne en situation irrégulière, demandeur d'asile, forte désocialisation, difficultés à s'orienter dans le système de santé, personnes souffrants de troubles psychiques ou psychiatriques...

Tout patient en situation de précarité pris en charge par le centre hospitalier n'est pas systématiquement un patient PASS. En effet, les patients en situation de précarité, dès lors qu'ils sont hospitalisés, relèvent au même titre que les autres patients, des services sociaux attachés au service d'accueil. La PASS est composée d'une assistante sociale et d'une infirmière mutualisée avec la PASS mobile. Elle est située au sein du Centre hospitalier de Châteauroux, dans des locaux mutualisés avec le service social au Pavillon 10. Afin d'accueillir au mieux le public et proposer la meilleure prise en charge possible, il est impératif de prendre rendez-vous en amont.

L'équipe se compose de Monsieur DIAWARA Daouda cadre socio-éducatif, Madame MARGOUX Agnès, infirmière, Madame JACQUET Julie, assistante sociale et de Madame CLOUE Jennifer, assistante sociale.

Coordonnées : secrétariat 02 54 29 66 40 du Lundi au Vendredi, de 9h00 à 17h00 - Mail : pass@ch-chateauroux.fr



Jennifer CLOUE, assistante sociale PASS
Julie JACQUET, assistante sociale PASS
Chloé GRACET, assistante sociale PASS mobile
Agnès MARGOUX, infirmière PASS et PASS Mobile

DEPUIS SEPTEMBRE 2022, LA PERMANENCE D'ACCÈS AUX SOINS DE SANTÉ MOBILE DÉPARTEMENTALE (PASS MOBILE)

La PASS Mobile départementale est garante de l'accès aux soins du public vulnérable et sujet au renoncement aux soins. Elle est à l'interface de l'hôpital, de la ville et des dispositifs sociaux et médico-sociaux. La PASS Mobile est une PASS à vocation généraliste avec une activité supplémentaire, le « aller vers » les personnes les plus éloignées du système de santé.

Ses missions sont les suivantes, dans la perspective d'un retour vers l'offre de soins de droit commun :

- offrir un accès aux soins et un accompagnement sanitaire et social transitoire
 - dispenser ponctuellement des soins
 - agir à l'intérieur de l'établissement et à l'extérieur de celui-ci pour faciliter le repérage et la prise en charge des patients
 - orienter vers les partenaires médicaux-sociaux et les dispositifs existants.
 - mener des actions ponctuelles de prévention sur des lieux de permanence ou des visites à domicile.
- L'équipe se compose de Monsieur DIAWARA Daouda, cadre socio-éducatif, Madame MARGOUX Agnès, infirmière et de Madame GRACET Chloé, assistante sociale. Ils interviennent du Lundi au Vendredi, de 9h00 à 17h00.

Coordonnées : secrétariat 02 54 29 66 40
Portable 06 42 50 25 82 - Mail : passmobile@ch-chateauroux.fr

OUVERTURE DU SSR CARDIOLOGIE

Le SSR Cardiologie vient d'ouvrir ses portes le 22 mai 2023 au rez de chaussée du service de cardiologie avant de rejoindre le Centre de soins de suite et de réadaptation rue Nicolas Ledoux, lors de travaux d'extension en 2025. D'une capacité de 10 patients par jour, la réadaptation cardiaque diminue la mortalité et les complications cardiovasculaires de 22 à 25% pour les patients qui ont subi un infarctus myocardique. Dr MISCHIE, Chef de Service Cardiologie

